



INSTITUTO FEDERAL
Sul-rio-grandense

Câmpus
Pelotas

EDUCAÇÃO
PÚBLICA
100%
GRATUITA

Reunião Geral de Coordenadores

31/1/2022



Pauta

- Planejamento do ensino (linha do tempo)
- Cenário pandêmico
- Retorno às atividades acadêmicas



Planejamento do Ensino *linha do tempo*

Planejamento do Ensino

EDUCAÇÃO
PÚBLICA
100%
GRATUITA

Plano de Retorno Gradual

27/9/2021



Bloco 1 (2020/2)													
	S1	S2	S3	S4	S5	S6	S7	S8	S9	S10	S11	S12	S13
Preparação do Câmpus	27/09	04/10	11/10	18/10	25/10	01/11	08/11	15/11	22/11	29/11	06/12	13/12	20/12
	1	2			3			4					
	27	72			353			568					

57
ofertas



Bloco 2 (2020/2)	
12 semanas	
4 semanas de manutenção do que terminou podendo ser adiado ou antecipado conforme a pandemia.	
I (4-6 semanas)	2 (6-8 semanas)

115
ofertas

Planejamento do Ensino

EDUCAÇÃO
PÚBLICA
100%
GRATUITA

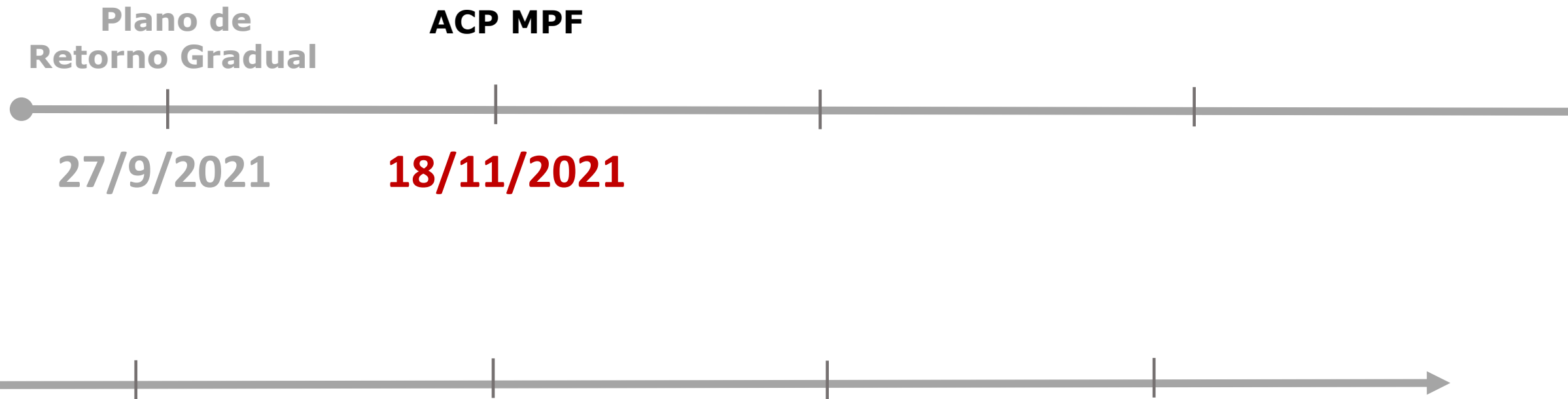

Planejamento do Ensino

EDUCAÇÃO
PÚBLICA
100%
GRATUITA

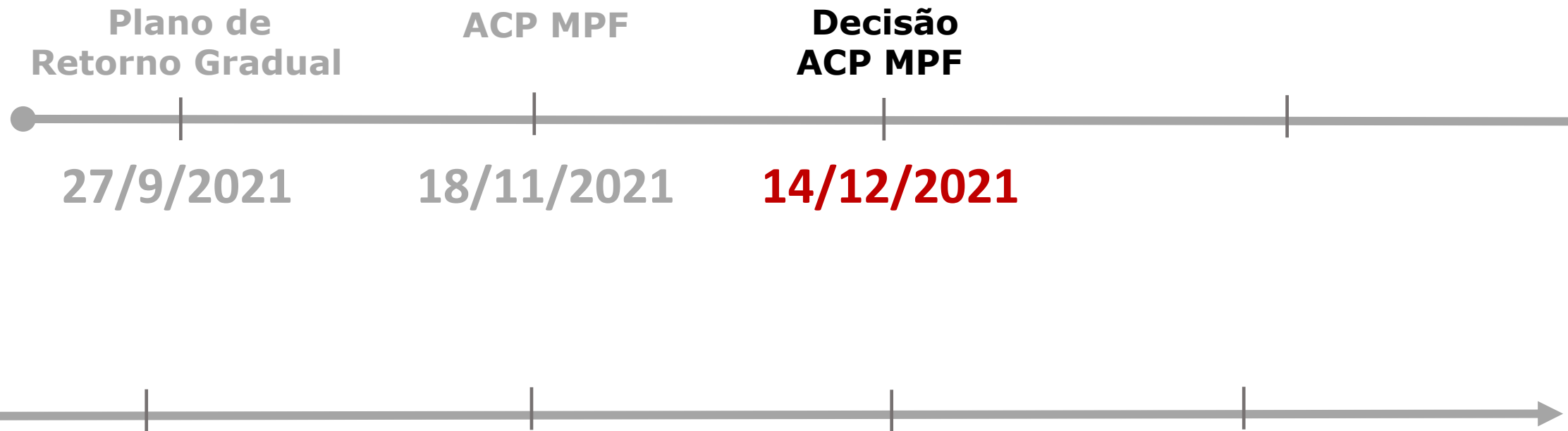

Planejamento do Ensino

EDUCAÇÃO
PÚBLICA
100%
GRATUITA

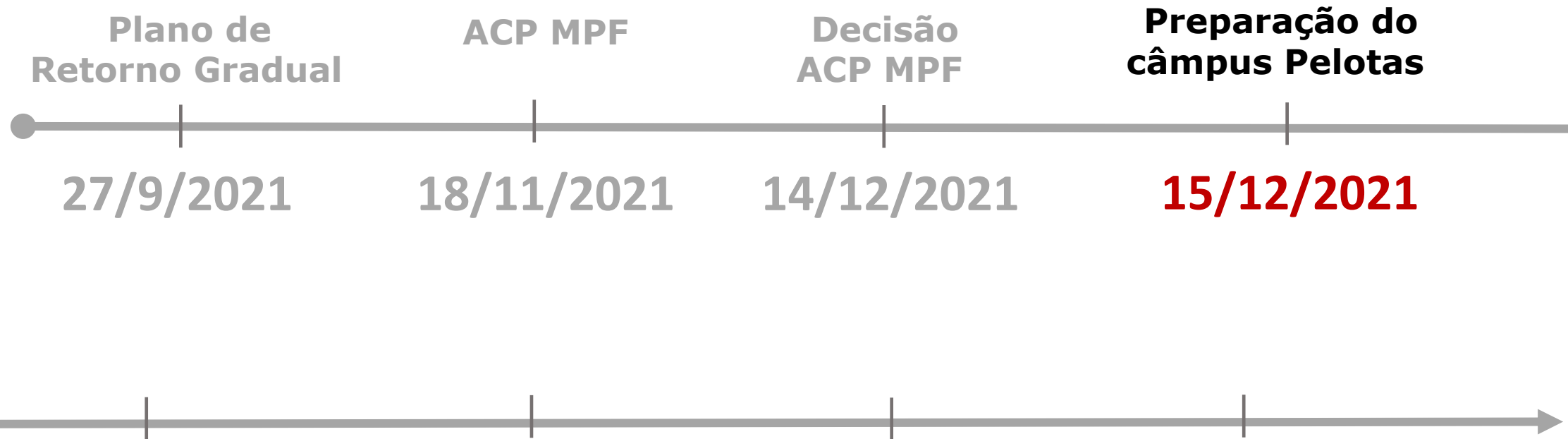



Preparação do Câmpus Pelotas

Preparação do Câmpus Pelotas

EDUCAÇÃO
PÚBLICA
100%
GRATUITA

➤ **Revisão do Plano de Contingência**

- ❖ Gestão de Pessoas
- ❖ Orientação da Comunidade Acadêmica
- ❖ Controle e monitoramento de acesso
- ❖ Ocupação de ambientes (distanciamento)
- ❖ Higienização
- ❖ Alimentação
- ❖ Máscaras PFF2/N95
- ❖ Passaporte vacinal

Preparação do Câmpus Pelotas

EDUCAÇÃO
PÚBLICA
100%
GRATUITA

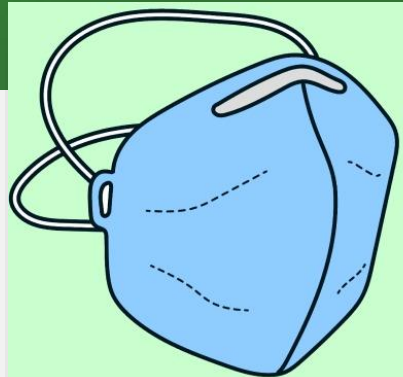

Atividades presenciais no IFSul Câmpus Pelotas, confira as orientações para um retorno seguro.



INSTITUTO FEDERAL
Sul-rio-grandense

Câmpus
Pelotas

MEDIDAS DE SEGURANÇA CONTRA O COVID-19

Regras de acesso



- Uso de máscara PFF2,
- Comprovante de vacinação (conectesus ou carteirinha),
- Aferição de temperatura,
- Higienização com álcool 70,
- Respeitar os protocolos previstos no plano de contingência.



INSTITUTO FEDERAL
Sul-rio-grandense

Câmpus
Pelotas

Preparação do Câmpus Pelotas

EDUCAÇÃO
PÚBLICA
100%
GRATUITA

MEDIDAS DE SEGURANÇA CONTRA O COVID-19

Hidratação



Não compartilhe garrafas de água
com outras pessoas, leve a sua.



INSTITUTO FEDERAL
Sul-rio-grandense

Câmpus
Pelotas

MEDIDAS DE SEGURANÇA CONTRA O COVID-19

Permanência no Câmpus



Vá ao Câmpus apenas quando houver
atividade programada para você.
Permaneça no Câmpus apenas
durante essa atividade.



INSTITUTO FEDERAL
Sul-rio-grandense

Câmpus
Pelotas

Preparação do Câmpus Pelotas

EDUCAÇÃO
PÚBLICA
100%
GRATUITA

MEDIDAS DE SEGURANÇA CONTRA O COVID-19

Não compartilhe materiais



Todo material utilizado deve ser de uso individual, sem compartilhamento.



INSTITUTO FEDERAL
Sul-rio-grandense

Câmpus
Pelotas

MEDIDAS DE SEGURANÇA CONTRA O COVID-19

Respeite o Limite de Ocupação dos espaços



Não aglomere, respeite o limite de ocupação de cada espaço mantendo o distanciamento e o uso de máscara.



INSTITUTO FEDERAL
Sul-rio-grandense

Câmpus
Pelotas

Preparação do Câmpus Pelotas

EDUCAÇÃO
PÚBLICA
100%
GRATUITA

MEDIDAS DE SEGURANÇA CONTRA O COVID-19

Utilize álcool 70%



Será disponibilizado álcool 70% em todos os espaços do Câmpus. Utilize sempre para higienizar as mãos e os materiais.



INSTITUTO FEDERAL
Sul-rio-grandense

Câmpus
Pelotas

MEDIDAS DE SEGURANÇA CONTRA O COVID-19

Sintomas da COVID-19?



Teve contato com alguém que positivou ou sentiu sintomas da Covid-19?
Não vá ao Câmpus! Volte para casa! Procure um serviço de saúde e só retorne ao Câmpus após cumprir isolamento de 14 dias ou se descartado o diagnóstico da COVID-19.
Lembre-se de comunicar à instituição, através do email: acaocovid@pelotas.ifsul.edu.br.



INSTITUTO FEDERAL
Sul-rio-grandense

Câmpus
Pelotas

Preparação do Câmpus Pelotas

EDUCAÇÃO
PÚBLICA
100%
GRATUITA

MEDIDAS DE SEGURANÇA CONTRA O COVID-19

Mantenha o distanciamento



Evite a aproximação com outras pessoas, mantenha o distanciamento com o uso de máscara.



INSTITUTO FEDERAL
Sul-rio-grandense

Câmpus
Pelotas

MEDIDAS DE SEGURANÇA CONTRA O COVID-19

Ficou com alguma dúvida?

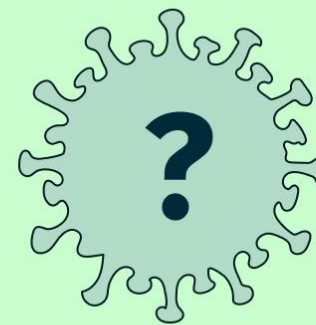

Caso tenha alguma dúvida, entre em contato com a COE-E Local através do e-mail, ou telefone:
acaocovid@pelotas.ifsul.edu.br
(053) 2123 1004



INSTITUTO FEDERAL
Sul-rio-grandense

Câmpus
Pelotas

Preparação do Câmpus Pelotas

EDUCAÇÃO
PÚBLICA
100%
GRATUITA

Orientações sobre o uso de máscaras

Você está recebendo uma máscara do tipo PFF2 para uso durante a realização das atividades presenciais dentro do IFSul - Câmpus Pelotas. A máscara é de uso individual, não pode ser compartilhada. A utilização de máscara do tipo PFF2 é condição para ingresso e realização de atividades dentro do IFSul - Câmpus Pelotas.

Cada máscara poderá ser utilizada durante todo o tempo de permanência na instituição, não havendo necessidade de troca durante o mesmo turno, observando-se o devido cuidado e ajuste adequado do clipe nasal.

Após cada utilização a higienização da máscara deve ser realizada mantendo-a em descanso por no mínimo 72 horas, após este procedimento, considerando-se uma vida útil de 5 utilizações. Cuide de sua máscara!

Advertências:

- ❌ não lavar;
- ❌ não usar produtos químicos para higienização;
- ❌ ao manusear, tocar, apenas nas alças;
- ❌ em caso de dano a máscara deverá ser substituída.

Uso Correto



Tirar e colocar pelas alças



Cobrir a boca e nariz, sem deixar espaços nas laterais



Ajustar adequadamente o clipe nasal



Bem-vindos de volta!

O surto de COVID-19 resultou num estado de emergência de saúde pública mundial, classificada pela Organização Mundial de Saúde (OMS) como pandemia. Sabe-se que o vírus tem taxas de transmissibilidade relevantes, por isso, a OMS recomendou o isolamento social como medida de contenção da propagação viral e redução dos danos provocados pela doença.

Enquanto a pandemia de COVID-19 ainda está instalada no Brasil e no Estado do Rio Grande do Sul, é importante que medidas sejam tomadas para garantir segurança no trabalho, prevenir e vigiar doenças, cuidar da qualidade de vida no trabalho e zelar pela saúde da comunidade acadêmica do IFSul.

Desde o início da suspensão das atividades, o IFSul tem promovido iniciativas para o enfrentamento da pandemia, e a instituição está estabelecendo uma série de medidas de prevenção e enfrentamento à COVID-19 no retorno às atividades presenciais.

Confira mais informações!

Você pode conferir todas as medidas tomadas pela instituição e as orientações para a comunidade acadêmica, além de notícias e tirar suas dúvidas sobre o enfrentamento da pandemia no site do IFSul. www.pelotas.ifsul.edu.br



INSTITUTO FEDERAL
Sul-rio-grandense | Câmpus Pelotas

Praça 20 de Setembro, 455 - Centro - Pelotas/RS - CEP: 96015-360

(53) 2123-1000

acaocovid@pelotas.ifsul.edu.br

www.pelotas.ifsul.edu.br
[instagram.com/ifsul_oficial](https://www.instagram.com/ifsul_oficial)
[facebook.com/ifsuloficial](https://www.facebook.com/ifsuloficial)

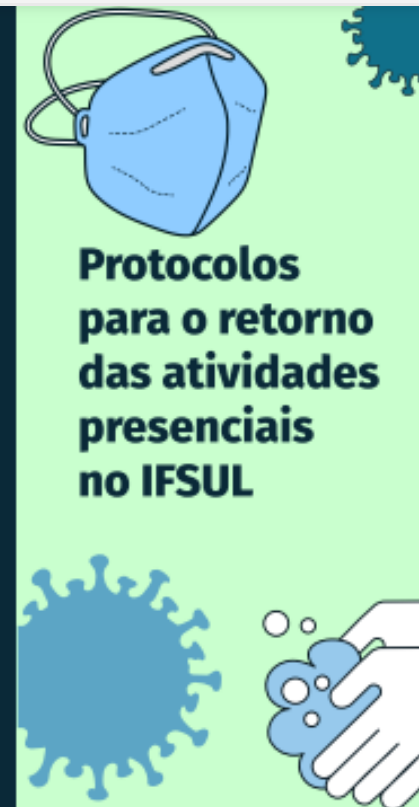

Protocolos para o retorno das atividades presenciais no IFSUL

INSTITUTO FEDERAL
Sul-rio-grandense | Câmpus Pelotas

Preparação do Câmpus Pelotas

EDUCAÇÃO
PÚBLICA
100%
GRATUITA

PREVENÇÃO



Uso **OBRIGATÓRIO**
de máscaras



Higienize as mãos com
água e sabão
ou álcool 70%



Não tocar no rosto



Evitar aglomeração



Não compartilhar
objetos

O QUE É COVID-19?

A COVID-19 é uma doença causada pelo Coronavírus, denominado SARSCov-2, um espectro clínico variando de infecções assintomáticas a quadros graves. De acordo com a Organização Mundial de Saúde, a maioria dos pacientes com COVID-19 podem ser assintomáticos ou ligossintomáticos (poucos sintomas).

Medidas a serem adotadas em caso de suspeita ou confirmação de COVID 19 – IFSul-câmpus Pelotas

1. **Em caso de suspeita:** Teve contato com alguém que positivou ou sentiu sintomas da Covid-19? Não vá ao câmpus! Procure um serviço de saúde e só retorne ao câmpus após cumprir isolamento de 14 dias ou se descartado o diagnóstico da COVID-19. **Lembre-se de comunicar à instituição através do e-mail ou telefone:** acaocovid@pelotas.ifsu.edu.br (53) 2123 1004

2. **Em caso sintomático positivo:** Permaneça em isolamento por 10 dias a partir do início de sintomas.

3. **Em caso assintomático positivo:** Permaneça em isolamento por 10 dias a partir da data de coleta para o teste.



Ficou com alguma dúvida?

Entre em contato com a COE-E Local, por e-mail ou telefone: acaocovid@pelotas.ifsu.edu.br (53) 2123 1004

Principais Sintomas



Febre, tosse, coriza, dor de garganta, dificuldade de respirar, perda do olfato.

Transmissão



As principais formas de transmissão acontecem por meio de: gotículas de saliva, espirro, tosse, ou contato com objetos contaminados.

Preparação do Câmpus Pelotas

EDUCAÇÃO
PÚBLICA
100%
GRATUITA



Medidas a serem adotadas em caso de suspeita ou confirmação de COVID-19



INSTITUTO FEDERAL
Sul-rio-grandense

Câmpus
Pelotas

SUSPEITA

● REGRA

Teve contato com alguém que positivou ou sentiu sintomas da Covid-19? Não vá ao câmpus! Procure um serviço de saúde e só retorne ao câmpus após cumprir isolamento de 14 dias ou se descartado o diagnóstico da COVID-19. Lembre-se de comunicar à instituição através do e-mail ou telefone:
acaocovid@pelotas.ifsul.edu.br
(53) 2123 1004

● NA CHEGADA À UNIDADE

Orientação para atendimento médico em unidade de atendimento para síndrome gripal.

● DENTRO DA INSTITUIÇÃO

Encaminhamento para a sala de isolamento (gabinete médico). Orientar para atendimento médico nas unidades de referência para atendimento de síndrome gripal.

● ESTUDANTE MENOR DE IDADE

Entrar em contato com familiar ou responsável e encaminhamento para atendimento em unidade de referência em síndrome gripal.

CONFIRMAÇÃO COVID-19: ISOLAMENTO

● ESTUDANTE OU SERVIDOR/A SINTOMÁTICO POSITIVO PARA COVID-19

10 dias de isolamento a partir do início de sintomas.

● ESTUDANTE OU SERVIDOR/A ASSINTOMÁTICO POSITIVO PARA COVID-19

10 dias de isolamento a partir da data de coleta para o teste.

O QUE ACONTECE COM A TURMA?

● UM CASO POSITIVO

Seguem as atividades presenciais com monitoramento por 14 dias, sem a necessidade de testagem dos demais.

● DOIS OU MAIS CASOS POSITIVOS

Testagem de todos da turma e suspensão das atividades até os resultados dos testes. Retornam em 7 dias estudantes e docentes assintomáticos negativos para COVID-19.

● ESTUDANTE ASSINTOMÁTICO CONTACTANTE DOMICILIAR DE CASOS POSITIVOS PARA COVID-19

Apenas o estudante é afastado por 14 dias, sem a necessidade de testagem.

RETORNO ÀS ATIVIDADES PRESENCIAIS

A pessoa só pode retornar às atividades presenciais quando:

● CASO CONFIRMADO

tiver cumprido isolamento de 10 dias e pelo menos 24 horas sem sintomas.

● CONTATO PRÓXIMO

Tiver cumprido isolamento de 14 dias ou 7 dias se teste negativo para COVID-19 realizado entre o 5º e o 10º dia do último contato com o caso confirmado.

Preparação do Câmpus Pelotas

EDUCAÇÃO
PÚBLICA
100%
GRATUITA

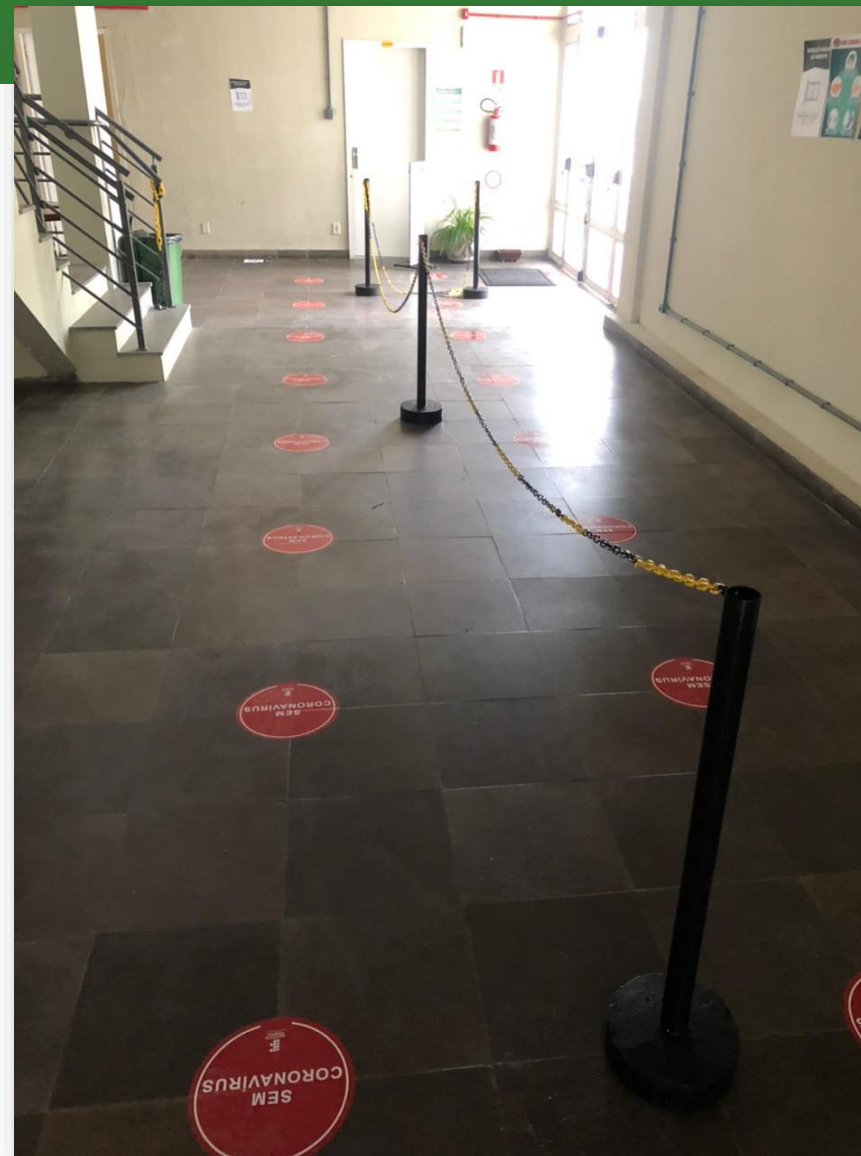
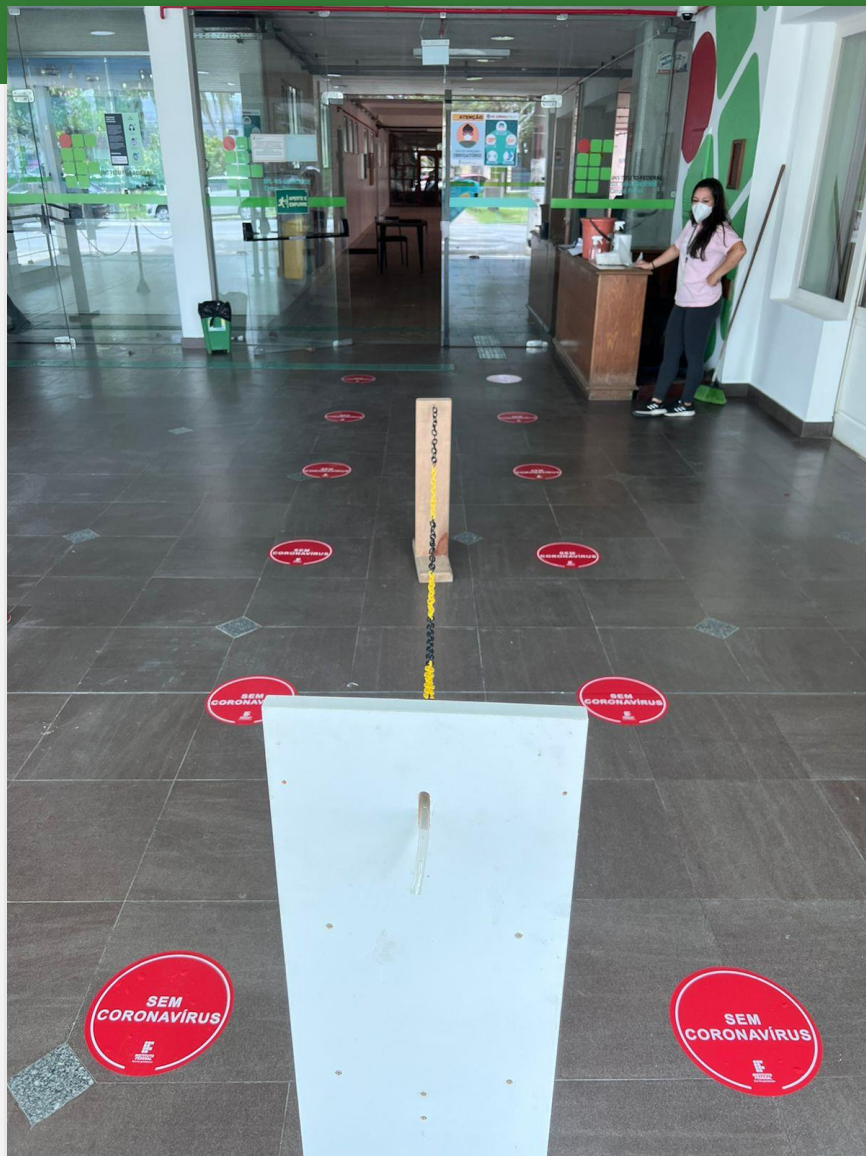

Preparação do Câmpus Pelotas

EDUCAÇÃO
PÚBLICA
100%



Preparação do Câmpus Pelotas

EDUCAÇÃO
PÚBLICA
100%
GRATUITA

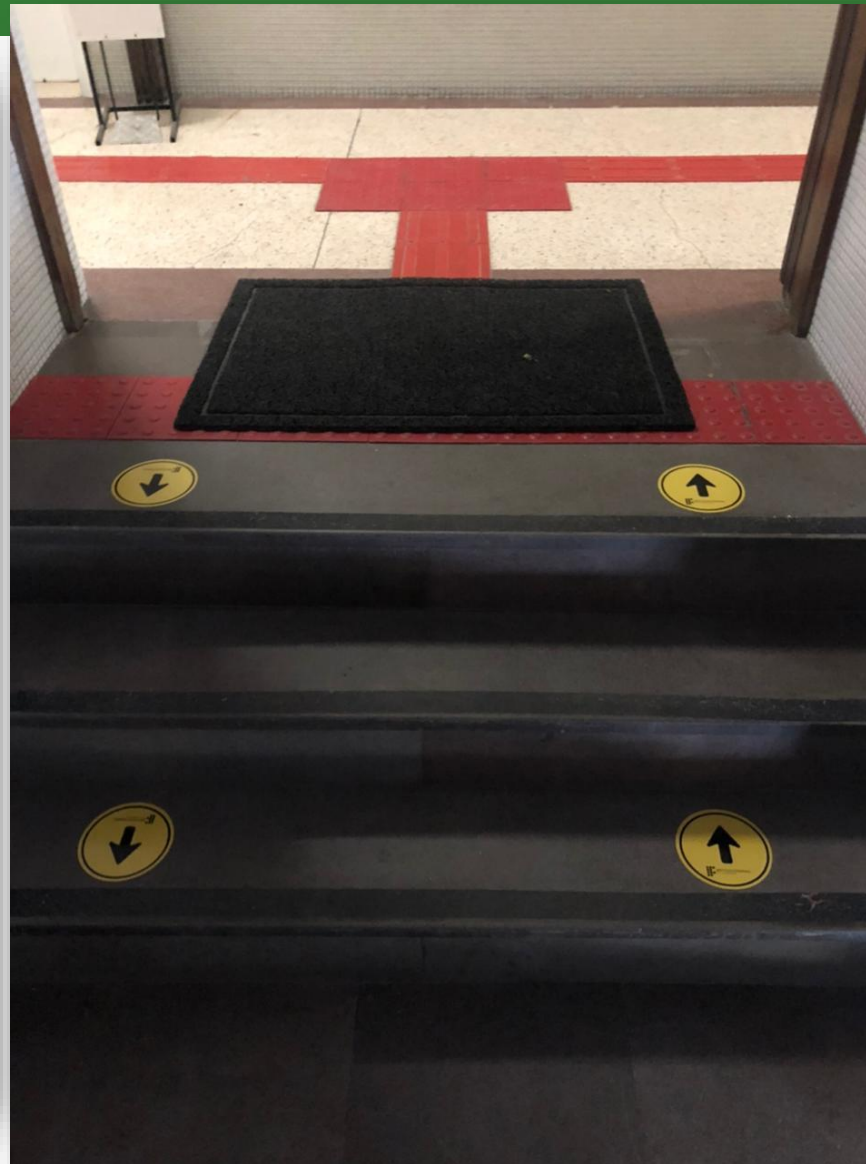
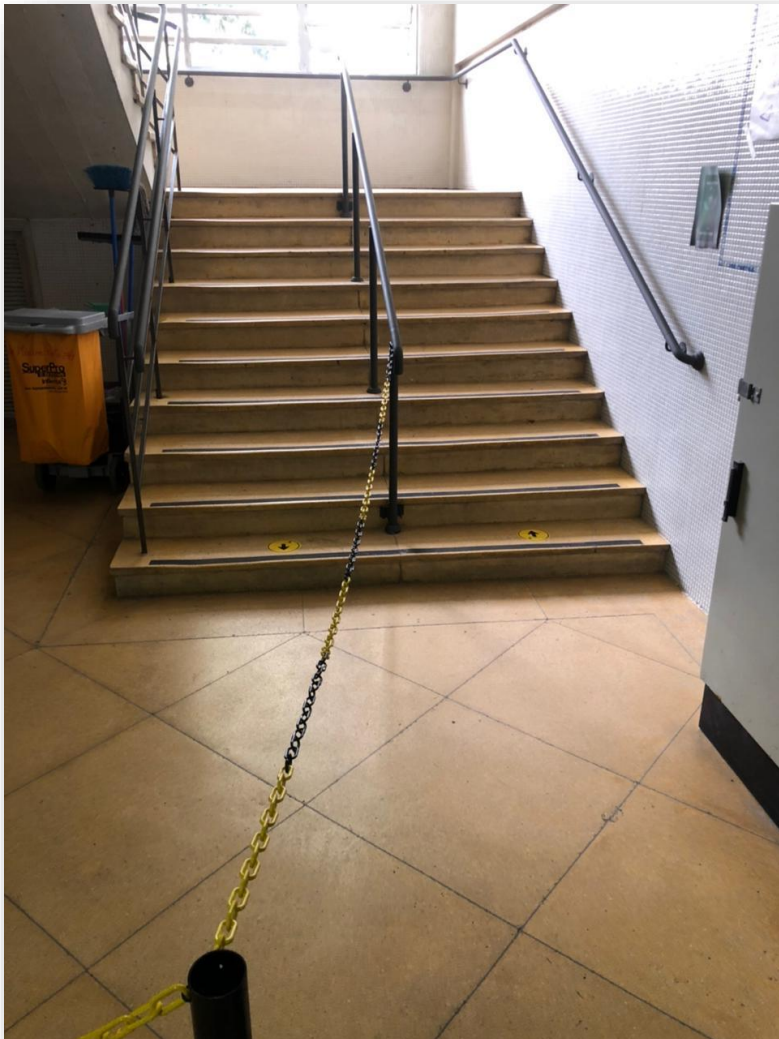

Preparação do Câmpus Pelotas

EDUCAÇÃO
PÚBLICA
100%
GRATUITA



Preparação do Câmpus Pelotas

EDUCAÇÃO
PÚBLICA
100%
GRATUITA



Preparação do Câmpus Pelotas

EDUCAÇÃO
PÚBLICA
100%
GRATUITA

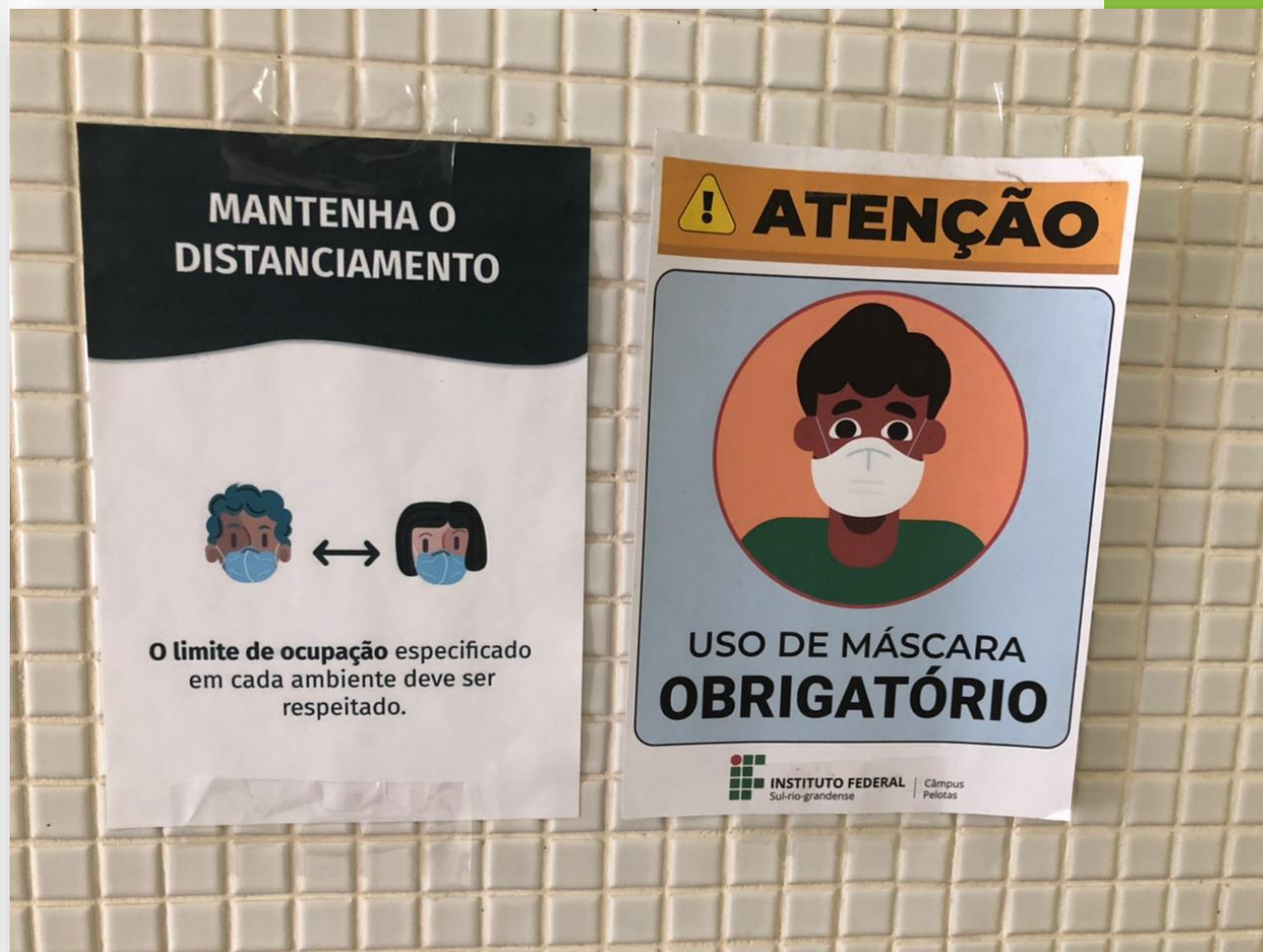

Preparação do Câmpus Pelotas

EDUCAÇÃO
PÚBLICA
100%
GRATUITA

- Setores considerados atividades essenciais, envolvidos diretamente na manutenção e preparação da estrutura para o retorno, não pararam durante toda pandemia:
- CAPO
- DEAD (COPAT, ALMOXARIFADO, PATRIMÔNIO)
- DEME
- DETI
- Demais setores administrativos trabalho de forma remota e regime de plantões;
- Retorno presencial: levantamento da força de trabalho - auto declarações conforme IN90;

Preparação do Câmpus Pelotas

EDUCAÇÃO
PÚBLICA
100%
GRATUITA

ALGUMAS AÇÕES ADMINISTRATIVAS A SEREM DESTACADAS:

- Acessos/portarias
 - Plantões para cadastramento da comprovação da vacinação - selo
- Compra de materiais e equipamentos
- Compra de máscaras PFF2/N95
- Funcionamento da Cantina
- Funcionamento do almoxarifado
- Pagamentos dos auxílios aos estudantes

Planejamento do Ensino

EDUCAÇÃO
PÚBLICA
100%
GRATUITA

Plano de
Retorno Gradual



27/9/2021

**Portaria IFSul
nº 39/2022
Retorno do ETNM ao
ensino presencial**



10/1/2022



SERVIÇO PÚBLICO FEDERAL

PORTARIA IFSUL N.º 39, de 10 de janeiro de 2022

Estabelece a retomada presencial obrigatória das atividades acadêmicas dos cursos técnicos no âmbito do Instituto Federal de Educação, Ciência e Tecnologia Sul-rio-grandense e normatiza os procedimentos para essa retomada.



Planejamento do Ensino

EDUCAÇÃO
PÚBLICA

NOTÍCIAS

Aulas presenciais para cursos técnicos começam no dia 1º de fevereiro

ATENÇÃO, ESTUDANTES!

Retorno a este formato se dá em função do cumprimento de mandado expedido pela Justiça Federal

Publicado: 14/01/2022 15h46,
Última modificação: 20/01/2022 13h55

 Tweetar

Plano de
Retorno Gradual

● ———— |
27/9/2021

Portaria IFSul
nº 39/2022
Retorno do ETNM ao
ensino presencial

|
10/1/2022

**Comunicado aos
Estudantes**

|
14/1/2022

Planejamento do Ensino

EDUCAÇÃO
PÚBLICA
100%
GRATUITA



Planejamento do Ensino

EDUCAÇÃO
PÚBLICA
100%
GRATUITA

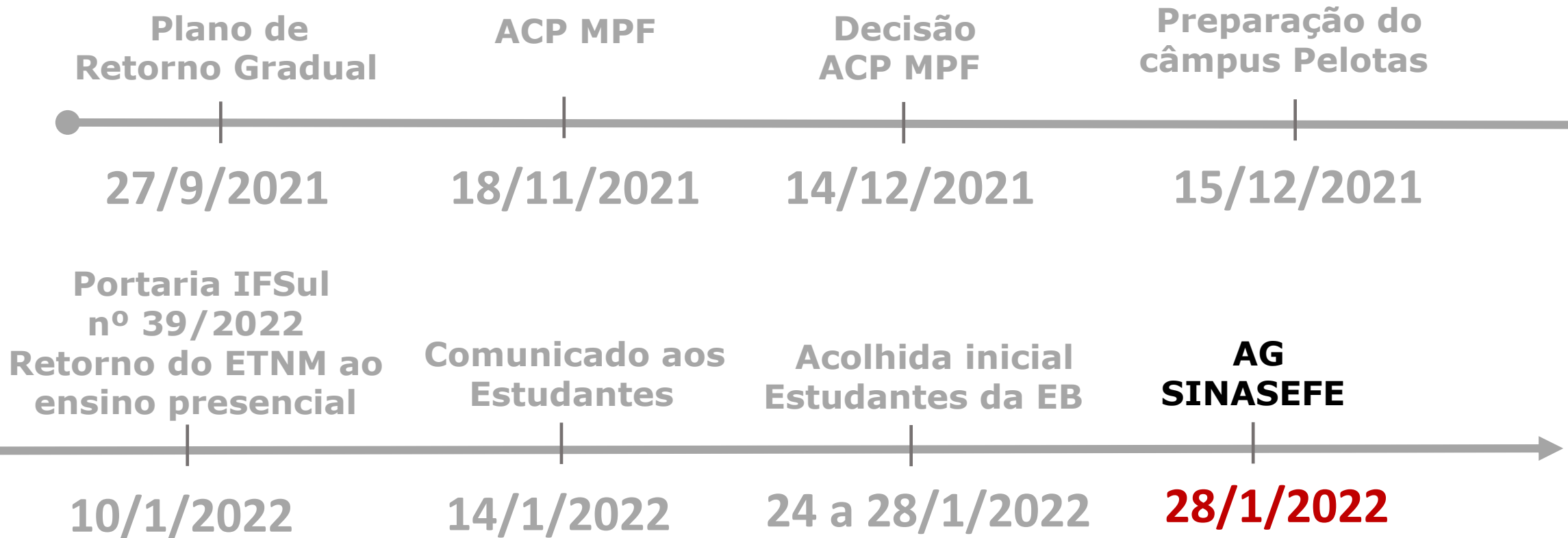

Planejamento do Ensino

EDUCAÇÃO
PÚBLICA
100%
GRATUITA

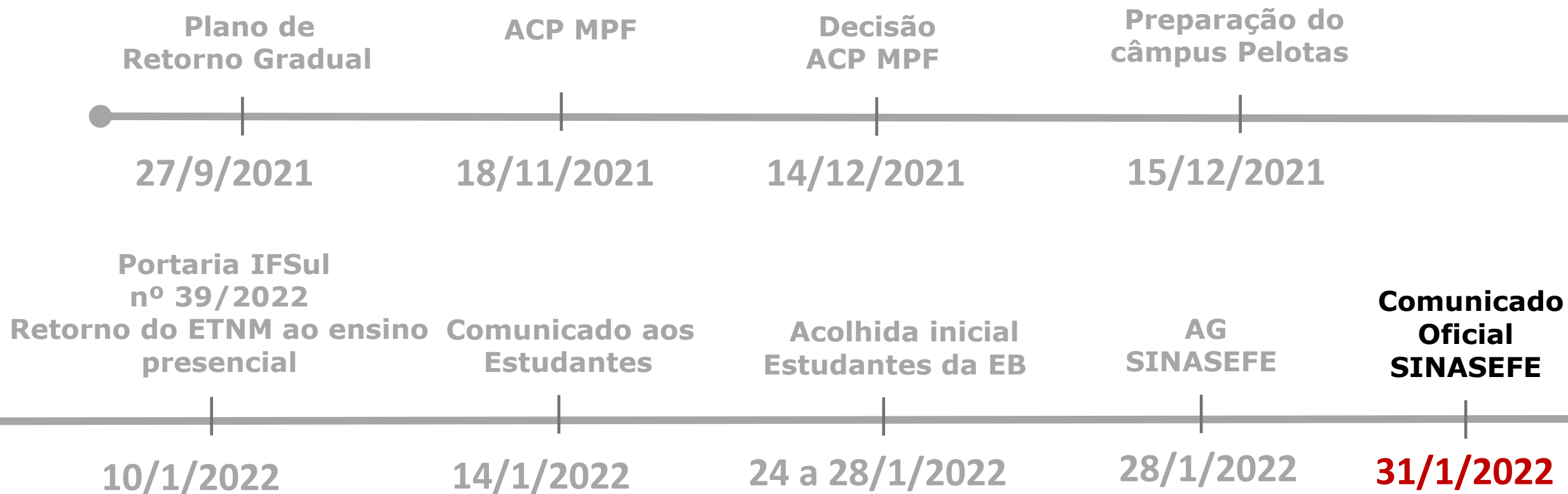

Comunicado Oficial do SINASEFE

EDUCAÇÃO
PÚBLICA
100%
GRATUITA

➤ Aprovada a **Greve Sanitária!**

Diferentemente da greve comum, na greve sanitária, os servidores não paralisam coletivamente as suas atividades, apenas a exercem de forma remota, como já vem ocorrendo nos Ifes de modo geral.

SINASEFE IFES



Cenário Pandêmico

Cenário Pandêmico

EDUCAÇÃO
PÚBLICA
100%
GRATUITA

Daily new confirmed COVID-19 cases per million people

7-day rolling average. Due to limited testing, the number of confirmed cases is lower than the true number of infections.

Our World
in Data

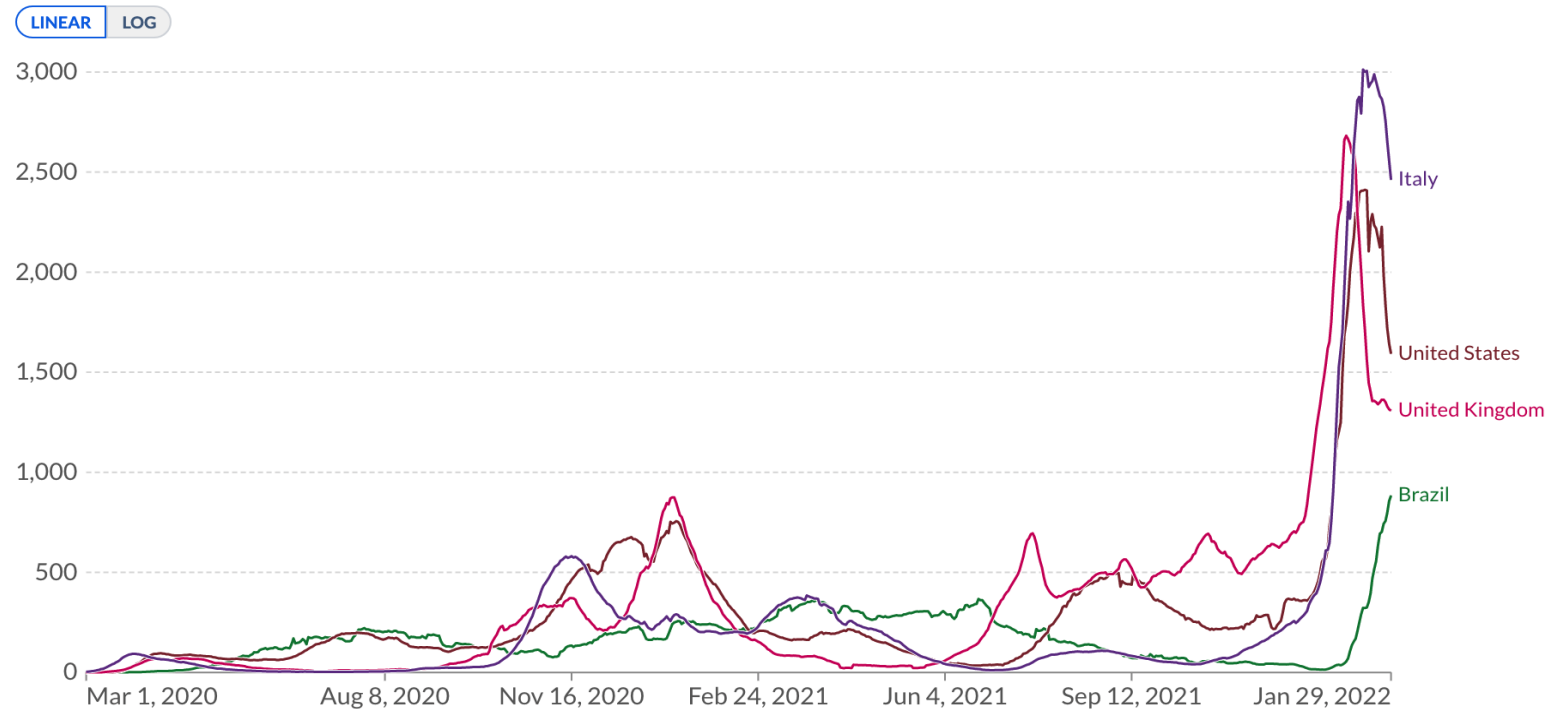

Source: Johns Hopkins University CSSE COVID-19 Data

CC BY

▶ Jan 28, 2020 —○ Jan 29, 2022

<https://ourworldindata.org>

Cenário Pandêmico

↑ 13/11
↓ 14/01

EDUCAÇÃO PÚBLICA
100% GRATUITA

Daily new confirmed COVID-19 cases per million people

7-day rolling average. Due to limited testing, the number of confirmed cases is lower than the true number of infections.

62 dias

Our World in Data

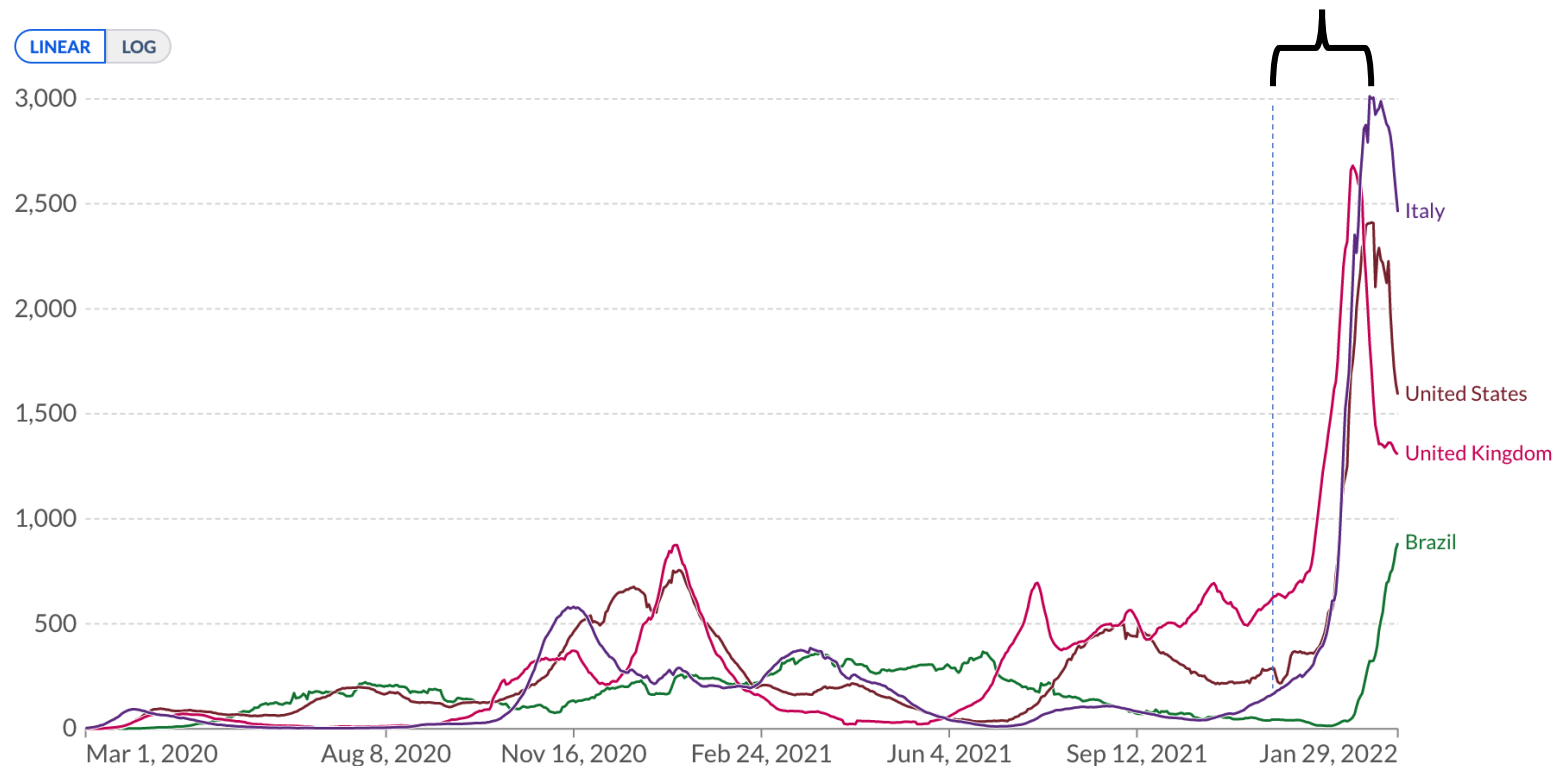

Source: Johns Hopkins University CSSE COVID-19 Data

CC BY

▶ Jan 28, 2020 ◯ Jan 29, 2022

<https://ourworldindata.org>

Cenário Pandêmico

EDUCAÇÃO PÚBLICA
100% GRATUITA

62 dias

↑ 02/01

↓ 05/03

Our World
in Data

Daily new confirmed COVID-19 cases per million people

7-day rolling average. Due to limited testing, the number of confirmed cases is lower than the true number of infections.

LINEAR LOG

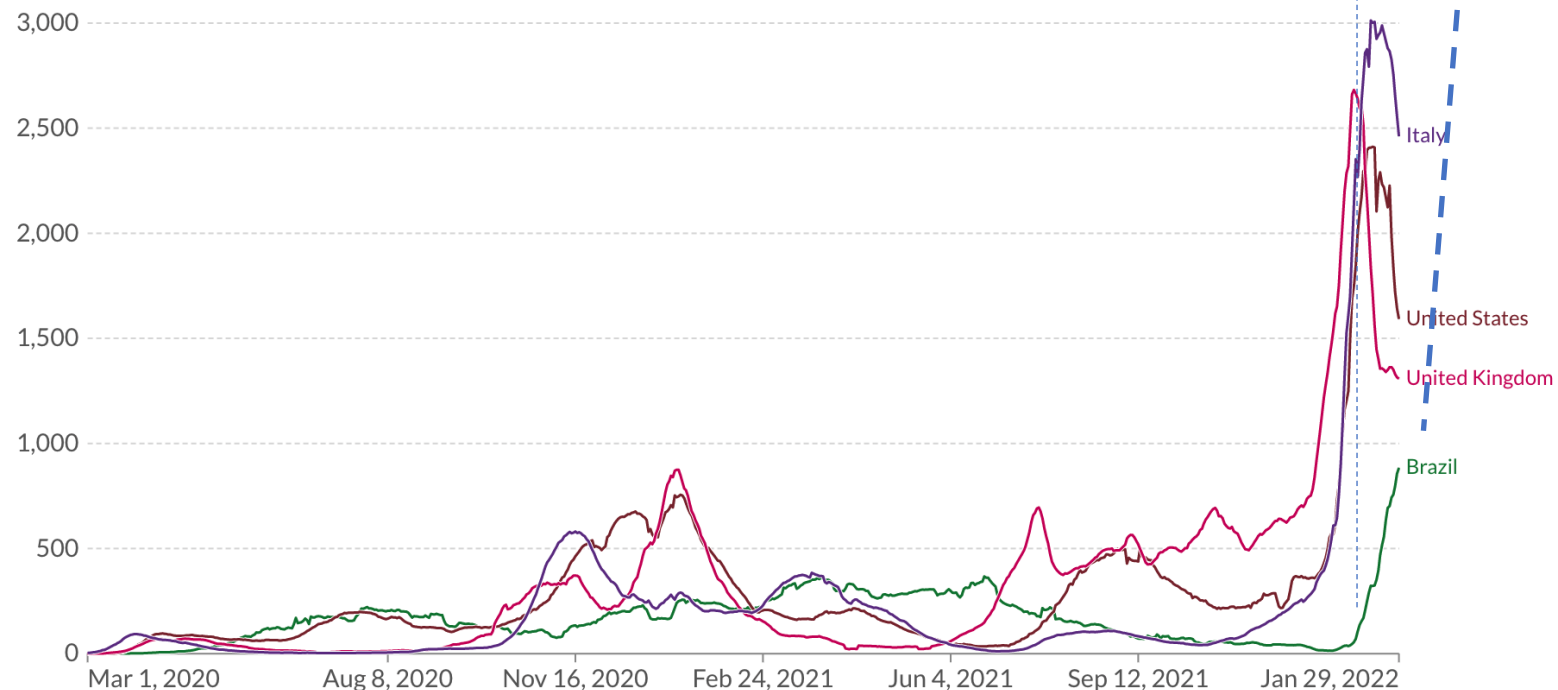

Source: Johns Hopkins University CSSE COVID-19 Data

CC BY

▶ Jan 28, 2020



○ Jan 29, 2022

<https://ourworldindata.org>

Cenário Pandêmico

EDUCAÇÃO
PÚBLICA
100%
GRATUITA

Nº de casos informados por semana epidemiológica

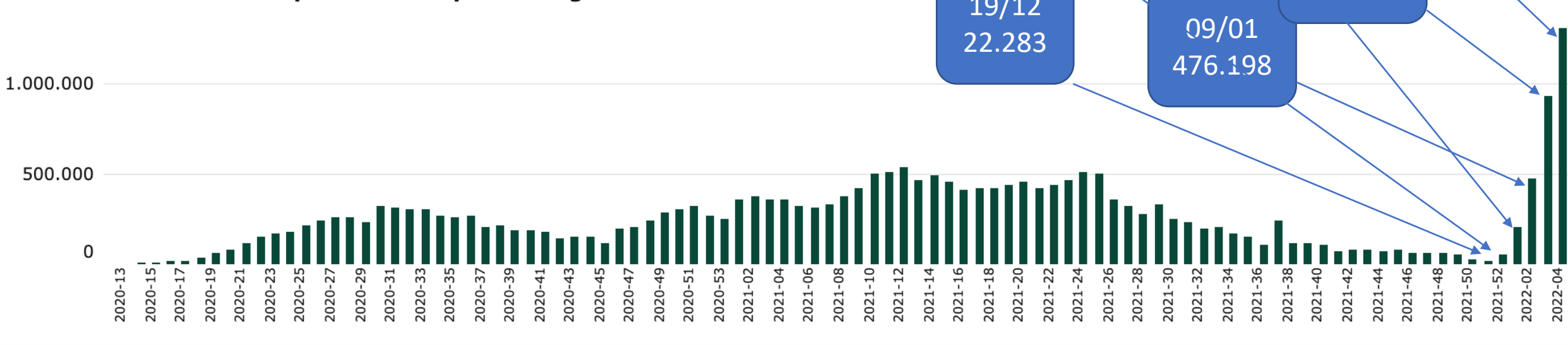

Fonte: <https://www.conass.org.br/painelconasscovid19/>

Cenário Pandêmico

EDUCAÇÃO
PÚBLICA
100%
GRATUITA

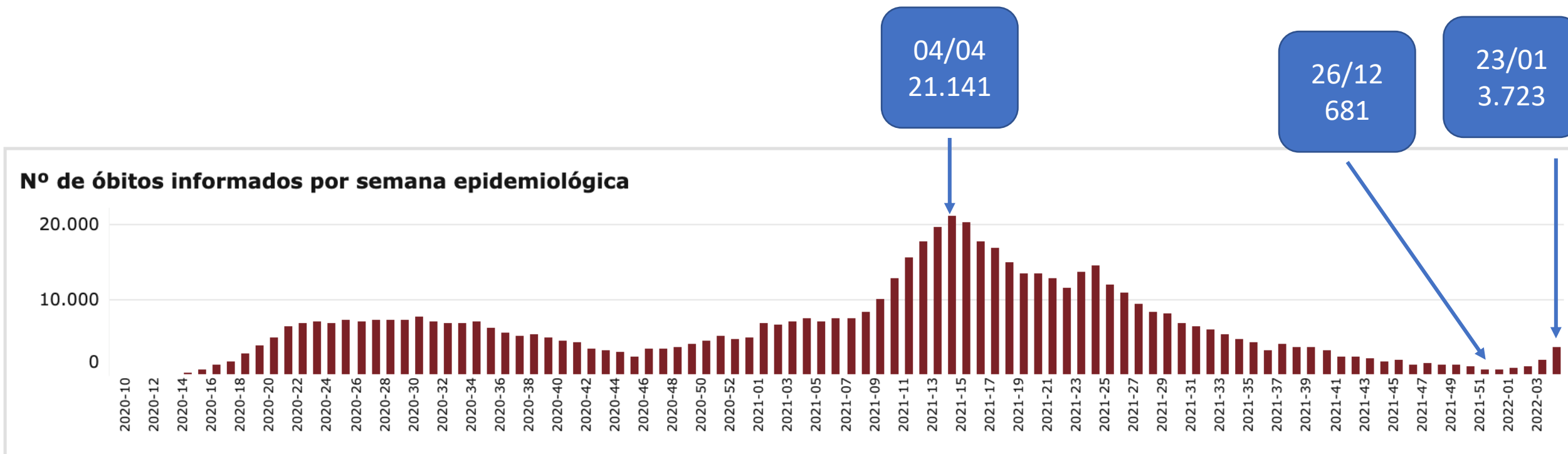

Fonte: <https://www.conass.org.br/painelconasscovid19/>

Cenário Pandêmico

Casos no RS

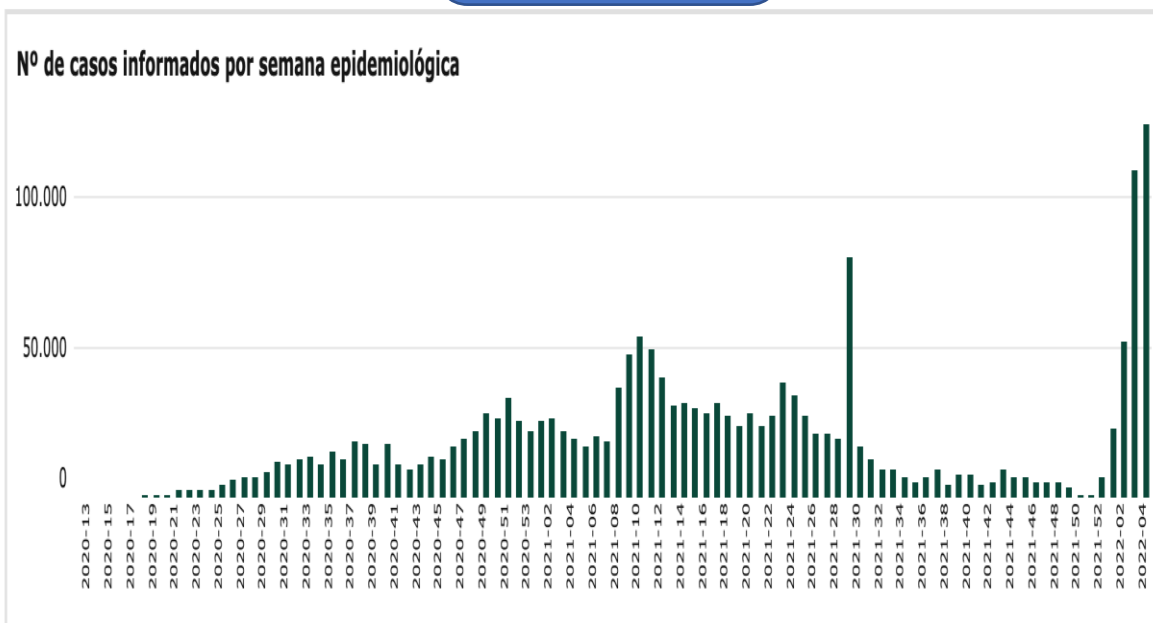

Casos em Pelotas

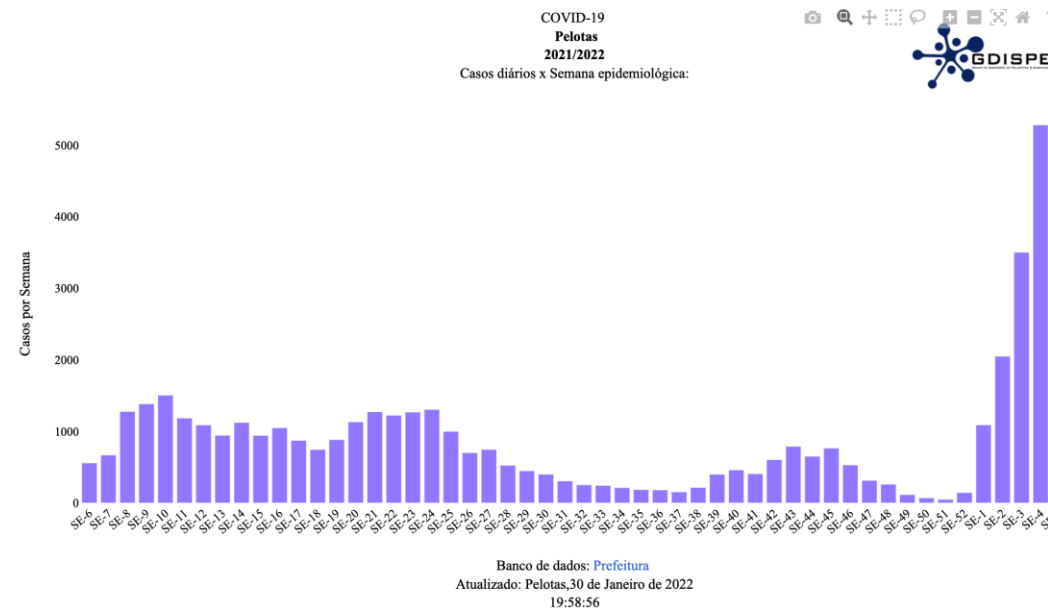

Cenário Pandêmico

Vacinação no RS

EDUCAÇÃO
PÚBLICA
100%
GRATUITA



CORONAVÍRUS
COVID-19

Monitoramento da Imunização Covid-19

Atualizado em 28/01/2022 12:03

ACOMPANHAMENTO VACINAL

1ª DOSE	2ª DOSE	DOSE ÚNICA
8.981.104	8.015.323	305.137
DOSE REFORÇO	DOSE ADICIONAL	TOTAL DE DOSES APLICADAS
2.681.577	97.236	20.080.377

Cenário Pandêmico

Vacinação no RS

EDUCAÇÃO
PÚBLICA
100%
GRATUITA

	POPULAÇÃO	1ª DOSE	2ª DOSE	DOSE ÚNICA	DOSE REFORÇO	DOSE ADICIONAL	PELO MENOS UMA DOSE	ESQUEMA VACINAL COMPLETO	REFORÇO
População residente	11.422.973 hab.						81,3%	72,8%	23,5%
Adolescentes 12-17 anos	862.658 hab.	731.838	422.780	0	0	0	84,8%	49,0%	0,0%
Adultos 18+ anos	8.887.974 hab.	8.249.266	7.592.543	305.137	2.681.577	97.236	96,2%	88,9%	30,2%

Cenário Pandêmico

Vacinação em Pelotas/RS

EDUCAÇÃO
PÚBLICA
100%
GRATUITA



% Ocupação Leitos ?

110.3% dos 58 leitos disponíveis.

Atualizado: 30/01/2022



% Ocupação Enfermarias ?

116.7% dos 42 leitos disponíveis.

Atualizado: 30/01/2022



% Ocupação UTI ?

93.8% dos 16 leitos disponíveis.

Atualizado: 30/01/2022



População vacinável (1ª e 2ª dose) ?

301.493 pessoas



População vacinável (3ª dose - Reforço) ?

269.494 pessoas



Vacinas aplicadas

1ª Dose

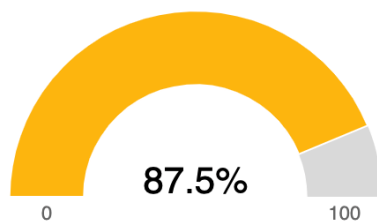

% Pop. vacinável com 1ª Dose

263696
doses aplicadas

Atualizado: 30/01/2022



Vacinas aplicadas

2ª Dose

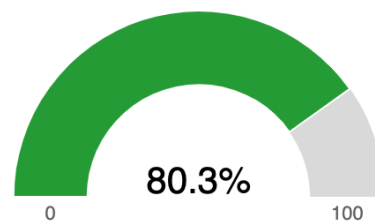

% Pop. vacinável com 2ª Dose

242124
doses aplicadas

Atualizado: 30/01/2022



Vacinas aplicadas

3ª Dose (Reforço)

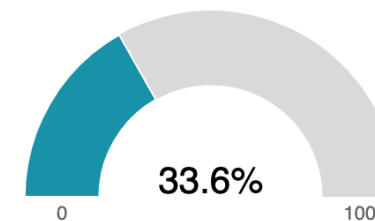

% Pop. vacinável com 3ª dose

90526
doses aplicadas

Atualizado: 30/01/2022

Cenário Pandêmico

Taxa de Transmissão em Pelotas/RS

EDUCAÇÃO
PÚBLICA
100%
GRATUITA

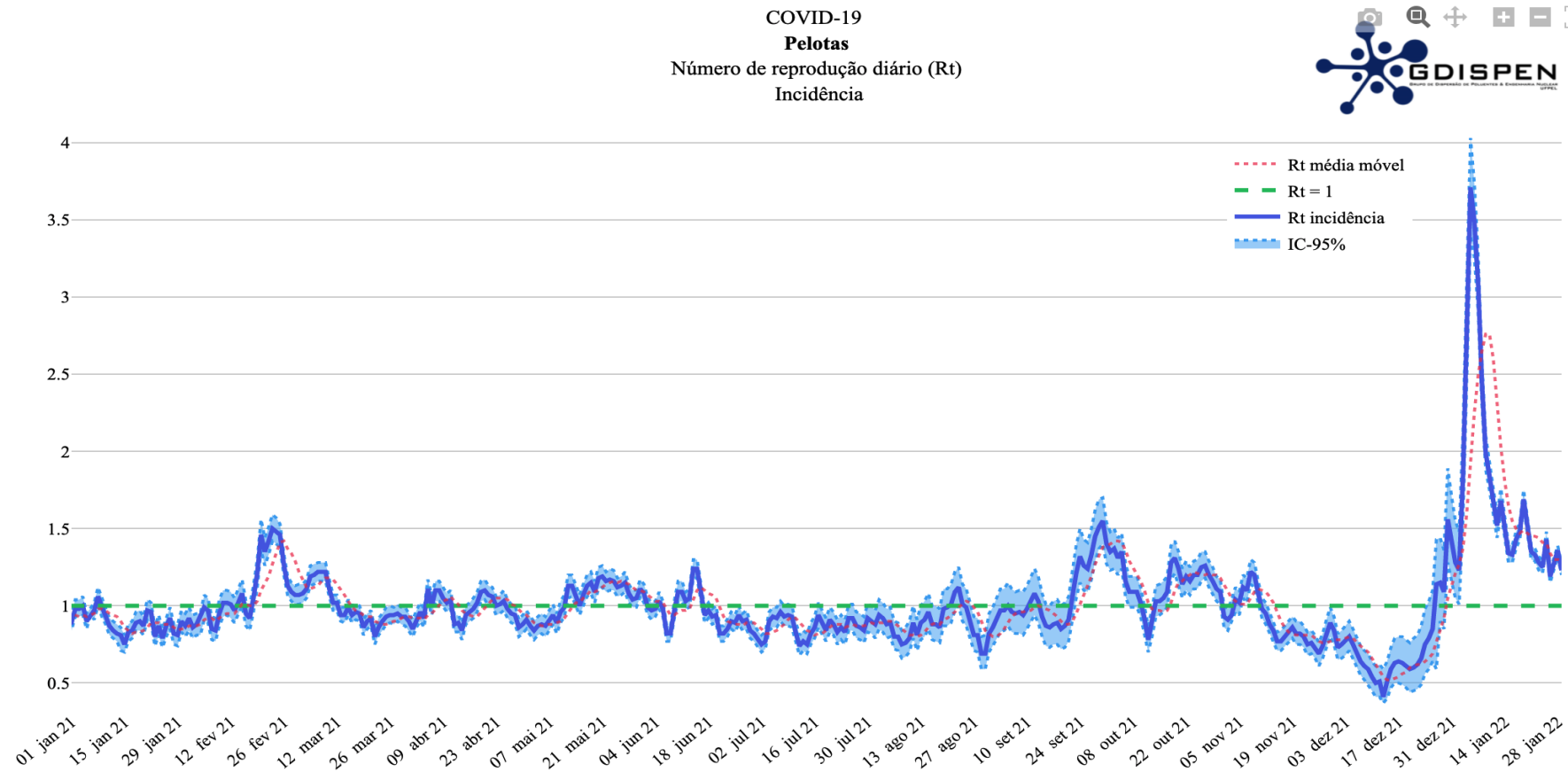

Taxa de
transmissão em
Pelotas- (29/01)
Rt = 1.23

Fonte: <https://wp.ufpel.edu.br/fentransporte/covid-19-pelotas/#pel-ca>



Retorno às Atividades Acadêmicas

Retorno às Atividades Acadêmicas

EDUCAÇÃO
PÚBLICA
100%
GRATUITA

➤ ETNM e ES

- ❖ Ensino Remoto para iniciar o bloco 2 / 2ª etapa do bloco único

➤ ETNM

- ❖ Utilizar a estrutura do horário presencial disponibilizado no site
- ❖ Manter o dia e o horário de início da aula presencial
- ❖ Carga horária síncrona igual a carga horária síncrona já praticada pelos docentes
 - ✓ *Reitoria encaminhará nova normativa sobre a questão.*

Retorno às Atividades Acadêmicas

EDUCAÇÃO
PÚBLICA
100%
GRATUITA

- Início das atividades
 - ❖ Dia 1/2/2022 → Graduação e Pós-Graduação
 - ❖ Dia 3/2/2022 → Ensino Técnico

- Professores devem acessar o AVA Moodle e preparar as aulas (síncronas/assíncronas)

Obrigado!

IFSul | Câmpus Pelotas | DIREN

pelotas.ifsul.edu.br | diren@pelotas.ifsul.edu.br
(53) 2123-1079

EDUCAÇÃO
PÚBLICA
100%
GRATUITA